

## ÍNDICE DE PREÇOS AO CONSUMIDOR - IPC

3ª quadrimestre de maio/2022

O Índice de Preços ao Consumidor Amplo (IPCA) da cidade de Belo Horizonte, que mede a evolução dos gastos das famílias com renda de 1 a 40 salários mínimos, apresentou uma variação **positiva** de 0,38% na terceira quadrimestre de maio de 2022. O Índice de Preços ao Consumidor Restrito (IPCR), referente às famílias com renda de 1 a 5 salários mínimos, apresentou, no mesmo período, variação **positiva** de 0,17%. Entende-se como terceira quadrimestre de maio o período que compreende a última semana de abril e as três primeiras semanas de maio de 2022.

Os resultados foram obtidos pela Fundação IPEAD/UFMG, mediante comparação dos preços médios praticados no período de 24 de abril a 23 de maio de 2022, terceira quadrimestre de maio, com os preços médios praticados entre 24 de março a 23 de abril de 2022, terceira quadrimestre de abril.

Dentre os 11 itens agregados que compõem o IPCA, os maiores destaques, em termos de variação, foram as altas de 6,62% para *Vestuário e complementos*, 3,70% para *Alimentação em restaurante* e 2,36% para *Alimentos industrializados*. No sentido oposto, destacam-se as quedas de 10,36% para *Alimentos in natura*, 1,68% para *Bebidas em bares e restaurantes* e 1,27% para *Transporte, Comunicação, Energia Elétrica, Combustíveis, Água e IPTU*.

**Tabela 1:** Belo Horizonte, índice de preços, variações e contribuição na variação do IPCA, 3ª quadrimestre de maio/2022

Especificação	Base Fixa (3ª Jul/94=100)	Variação (%)			Contribuição na Variação (p.p.)
		No mês	No ano	Últimos 12 meses	
<b>IPCA – Geral</b>	<b>739,03</b>	<b>0,38</b>	<b>4,88</b>	<b>11,08</b>	<b>0,38</b>
<b>Alimentação</b>	872,71	1,22	7,39	17,23	0,21
<b>Alimentação na residência</b>	<b>869,96</b>	<b>-0,17</b>	<b>9,52</b>	<b>19,18</b>	<b>-0,02</b>
<i>Alimentos industrializados</i>	770,77	2,36	8,65	17,24	0,12
<i>Alimentos elaboração primária</i>	1.033,28	0,62	5,82	15,61	0,02
<i>Alimentos in natura</i>	952,99	-10,36	23,81	38,26	-0,16
<b>Alimentação fora da residência</b>	<b>897,60</b>	<b>3,19</b>	<b>4,63</b>	<b>14,68</b>	<b>0,23</b>
<i>Alimentação em restaurante</i>	907,16	3,70	4,51	15,34	0,24
<i>Bebidas em bares e restaurantes</i>	803,86	-1,68	5,88	8,39	-0,01
Produtos não alimentares	721,37	0,21	4,38	9,90	0,17
<b>Habitação</b>	<b>525,76</b>	<b>0,30</b>	<b>2,73</b>	<b>7,46</b>	<b>0,04</b>
<i>Encargos e manutenção</i>	984,70	0,62	3,17	7,35	0,06
<i>Artigos de residência</i>	166,29	-0,40	1,76	7,71	-0,02
<b>Pessoais</b>	<b>633,66</b>	<b>1,00</b>	<b>5,37</b>	<b>10,10</b>	<b>0,44</b>
<i>Vestuário e complementos</i>	342,90	6,62	8,33	10,32	0,20
<i>Saúde e cuidados pessoais</i>	550,65	0,24	3,04	4,66	0,02
<i>Despesas pessoais</i>	741,74	0,68	5,72	11,62	0,22
<b>Produtos administrados</b>	<b>1.211,99</b>	<b>-1,27</b>	<b>3,61</b>	<b>11,08</b>	<b>-0,31</b>
<i>Transporte, Comunicação, Energia Elétrica, Combustíveis, Água e IPTU</i>	1.211,99	-1,27	3,61	11,08	-0,31

FONTE: Fundação IPEAD/UFMG.

**Tabela 2:** Belo Horizonte, acompanhamento das variações (%) do IPCA nas últimas quatro quadrissemanas (Qs\*)

Especificação	4ª Qs. Abr.	1ª Qs. Mai.	2ª Qs. Mai.	3ª Qs. Mai.
<b>IPCA – Geral</b>	<b>0,86</b>	<b>0,71</b>	<b>0,30</b>	<b>0,38</b>
Alimentação	2,69	2,89	1,34	1,22
<b>Alimentação na residência</b>	<b>3,37</b>	<b>2,05</b>	<b>0,04</b>	<b>-0,17</b>
Alimentos industrializados	4,06	3,58	2,61	2,36
Alimentos elaboração primária	3,82	2,31	1,07	0,62
Alimentos in natura	0,01	-3,41	-10,45	-10,36
<b>Alimentação fora da residência</b>	<b>1,75</b>	<b>4,05</b>	<b>3,12</b>	<b>3,19</b>
Alimentação em restaurante	2,07	4,61	3,59	3,70
Bebidas em bares e restaurantes	-1,22	-1,71	-1,75	-1,68
Produtos não alimentares	0,49	0,27	0,09	0,21
<b>Habitação</b>	<b>0,64</b>	<b>1,11</b>	<b>0,66</b>	<b>0,30</b>
Encargos e manutenção	0,36	0,46	0,60	0,62
Artigos de residência	1,26	2,45	0,80	-0,40
<b>Pessoais</b>	<b>0,95</b>	<b>0,94</b>	<b>1,02</b>	<b>1,00</b>
Vestuário e complementos	2,32	6,25	5,52	6,62
Saúde e cuidados pessoais	1,96	1,50	0,86	0,24
Despesas pessoais	0,56	0,30	0,66	0,68
<b>Produtos administrados</b>	<b>-0,43</b>	<b>-1,40</b>	<b>-1,92</b>	<b>-1,27</b>
Transporte, Comunicação, Energia Elétrica, Combustíveis, Água e IPTU	-0,43	-1,40	-1,92	-1,27

\* Qs. = Quadrissemana.

FONTE: Fundação IPEAD/UFMG.

**Gráfico 1:** Belo Horizonte, IPC's (variação %) nas últimas quatro quadrissemanas (Qs\*)

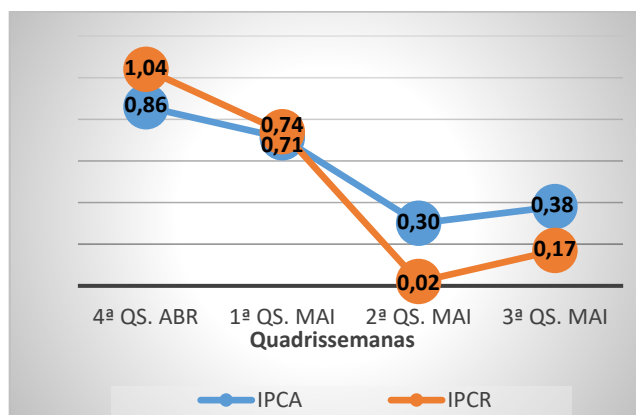

\* Qs. = Quadrissemana.

FONTE: Fundação IPEAD/UFMG.

**Tabela 3:** Belo Horizonte, as cinco maiores e cinco menores contribuições para a variação do IPCA, 3ª quadrissemana de maio/2022

Produtos / Serviços	Variação de preço (%)	Contribuição na Variação do IPCA (p.p.)
<b>As cinco maiores contribuições</b>		
Refeição	2,77	0,13
Excursões	4,96	0,13
Lanche	6,45	0,10
Passagem aérea, Belo Horizonte	38,13	0,07
Pão francês	5,03	0,04
<b>As cinco menores contribuições</b>		
Tarifa, energia elétrica, residencial	-14,70	-0,48
Tomate	-29,67	-0,05
Hospitalização / Cirurgia	-12,50	-0,03
Cenoura vermelha	-37,67	-0,03
Jóias	-5,13	-0,02

FONTE: Fundação IPEAD/UFMG.